



Guía laboral

**Personas Solicitantes y beneficiarias
de Protección Internacional**

Cada vez más cerca de las personas



Cruz Roja Española



CAMINANDO HACIA EL EMPLEO

Una iniciativa de Cruz Roja para personas
refugiadas y solicitantes de asilo

ÍNDICE

| | |
|--|-----------|
| 1. Introducción..... | 1 |
| 2. A quién se dirige esta guía..... | 3 |
| 3. ¿Puedo trabajar?..... | 5 |
| 4. ¿Cómo puedo trabajar?..... | 5 |
| 5. ¿Qué necesito para trabajar?..... | 5 |
| ▶ Tener claro en qué puedo y quiero trabajar. | |
| ▶ Aprender una nueva profesión y/o mejorar mis conocimientos. | |
| ▶ Tener un currículum con mis datos personales y profesionales. | |
| ▶ Conocer los servicios de empleo y dónde puedo buscar trabajo. | |
| ▶ Saber qué documentos necesito para que me puedan contratar por cuenta ajena. | |
| ▶ Qué necesito para trabajar por cuenta propia. | |
| 6. Proyecto de Empleo de Cruz Roja para Personas Solicitantes, beneficiarias de protección internacional y Apátridas..... | 16 |



1. INTRODUCCIÓN

El hecho de dejar un país para comenzar en otro una vida mejor, es un camino único y diferente para cada persona. Si además no ha sido una elección la situación se hace más difícil.

Esta es la situación de muchas personas que solicitan acogida y protección internacional en nuestro país. Desde Cruz Roja Española queremos ofrecer a todas esas personas que llegan con miedo, sin hogar y en ocasiones sin familia, un nuevo impulso y una oportunidad.

El Plan de Empleo de Cruz Roja Española se ha puesto en marcha, y cuenta con un programa de intervención socio-laboral dirigido a personas apátridas y, solicitantes y beneficiarias de protección internacional. Este programa está financiado por el MINISTERIO DE TRABAJO, MIGRACIONES Y SEGURIDAD SOCIAL a través del FONDO SOCIAL EUROPEO (FSE).

Ofrecemos acogida y acompañamiento a estas personas que llegan a nuestro país, en su duro proceso de adaptación a nuestra sociedad, a través de una red de dispositivos de acogida y empleo distribuidos por el territorio nacional. Nuestro fin es la mejora de la empleabilidad de las personas con las que intervenimos, para conseguir su plena autonomía e integración.

Si te encuentras en esta situación, esta guía pretende ofrecerte una visión básica y fácil sobre como buscar trabajo en nuestro país.

Su contenido incluye recursos de información general del mercado laboral, así como un resumen del programa de empleo de Cruz Roja Española, al que puedes acceder si cumples los requisitos.

Puedes conseguir esta guía en español, inglés, francés, árabe y ruso.

Ponte en contacto con el centro de Cruz Roja más cercano.



2. A QUIÉN SE DIRIGE ESTA GUÍA

PERSONAS REFUGIADAS

Son personas que se encuentran fuera de su país de origen por temor a la persecución, al conflicto, la violencia generalizada, u otras circunstancias que hayan perturbado gravemente el orden público y, en consecuencia y se les ha concedido protección internacional.

PERSONAS SOLICITANTES DE ASILO

Es aquella persona no comunitaria o apátrida, que ha presentado una solicitud de asilo en la que afirma que es una persona refugiada y se encuentra esperando que esta solicitud sea aceptada.

PERSONAS BENEFICIARIAS DE PROTECCIÓN SUBSIDIARIA

El derecho a la protección subsidiaria es el dispensado a las personas de otros países y a los apátridas que, sin reunir los requisitos para obtener el asilo o ser reconocidas como refugiadas, pueden sufrir graves riesgos si no tuviesen esta protección.

APÁTRIDAS

Toda persona que no sea considerada como nacional suyo por ningún Estado, conforme a su legislación y, que tenga reconocido el estatuto de apátrida.

PERSONAS BENEFICIARIAS DE PROTECCIÓN TEMPORAL

Aquellas personas que hayan sido evacuadas, o que se hayan visto forzadas a desplazarse y abandonar su país de origen o de residencia habitual, debido a conflictos armados o violencia permanente, o que hayan estado o estén en peligro grave de verse expuestas a una violación sistemática o generalizada de los derechos humanos y, hayan obtenido protección por un tiempo determinado.



3. ¿PUEDO TRABAJAR?

Las personas refugiadas, solicitantes de asilo o beneficiarias de protección subsidiaria, y apátridas, tienen derecho a empleo remunerado y trabajo por cuenta propia en los mismos términos que otras personas extranjeras y, recibirán el mismo trato que la ciudadanía nacional en lo que respecta a remuneración y seguros sociales.

- ▶ **Personas Refugiadas:** Pueden trabajar desde que adquieren su condición de refugiado.
- ▶ **Personas con protección subsidiaria:** Pueden trabajar desde el momento que tienen aprobada dicha protección.
- ▶ **Solicitantes de Protección Internacional:** Pueden trabajar a partir de los 6 meses desde la fecha de presentación de la solicitud de protección internacional.
- ▶ **Apátridas:** Pueden trabajar desde el momento que tienen reconocido el estatuto de apátrida.

4. ¿CÓMO PUEDO TRABAJAR?

- ▶ **Por cuenta ajena:** Cuando trabajas para otra persona, empresa o institución con contrato laboral.
- ▶ **Por cuenta propia:** Cuando trabajas en tu propio negocio y/o ofreces un servicio a una empresa de manera autónoma.

5. ¿QUÉ NECESITO PARA TRABAJAR?

- ▶ Entender y hablar bien nuestro idioma.
- ▶ Tener claro en qué puedo y quiero trabajar.
- ▶ Aprender una nueva profesión, si es necesario, o mejorar mis conocimientos.
- ▶ Tener un currículum con mis datos personales y profesionales.
- ▶ Conocer los servicios de empleo y dónde puedo buscar trabajo.
- ▶ Saber qué documentos necesito para que me puedan contratar.
- ▶ Que necesito para trabajar por cuenta propia.
- ▶ Observar, preguntar e informarme sobre cómo funcionan aquí las normas, relaciones personales, ritmos de trabajo, organización del tiempo...

ORIENTACIÓN LABORAL



Cruz Roja



► **Tener claro en qué puedo y quiero trabajar.**

Lo más seguro es que tengas una formación y/o una experiencia que hayas adquirido en el lugar de donde procedes. Cuando llegas a España, tienes que informarte sobre si esa profesión también existe aquí, y si se está demandando tu perfil profesional en el mercado laboral.

Es probable que tengas que formarte, adquirir nuevas competencias, o, en ocasiones, cambiar de profesión. Para ello tienes que conocerte, y saber cuáles son tus habilidades y competencias. Una vez que lo tengas claro, entonces sabrás cuál es tu objetivo profesional y podrás comenzar tu búsqueda de empleo.

Es importante que sepas que existen orientadores laborales, que te ayudarán a conocer cuál es tu objetivo profesional, te darán información del mercado laboral, y te acompañarán en tu búsqueda de empleo.

Siempre puedes acudir a tu oficina más cercana de Cruz Roja. Allí te informaremos y te daremos cita con nuestros orientadores laborales.

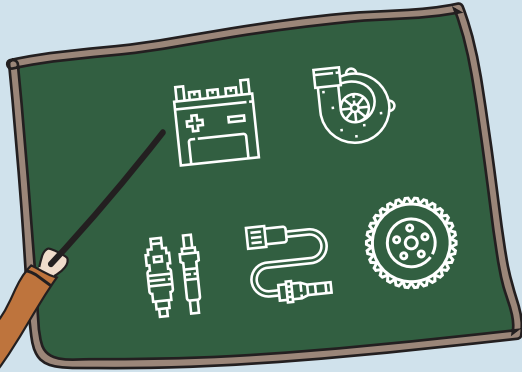
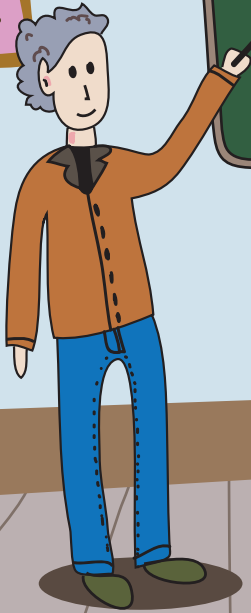
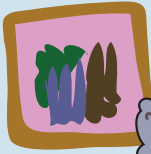

► **Aprender una nueva profesión y/o mejorar mis conocimientos.**

HOMOLOGACIONES

Cuando llegas a un país diferente, muchas cosas cambian y debes estar preparado o preparada. Si has estudiado en tu país de origen, lo primero que debes hacer es homologar tus titulaciones, ya que, lo más seguro, es que aquí no sean válidas.

ACCESO AL SISTEMA EDUCATIVO ESPAÑOL

Tienes acceso al sistema educativo español y puedes formarte en sus Centros Educativos y Universidades. Puedes informarte en la página web del Ministerio de Educación, o en las consejerías y departamentos de educación de las diferentes comunidades autónomas.

FORMACIÓN OCUPACIONAL

Se trata de cursos específicos de diferentes ocupaciones, que pueden ayudarte a especializarte. Muchos de estos cursos son gratuitos. Te puedes informar en oficinas de empleo, entidades sociales y en organizaciones empresariales y sindicales. Cruz Roja también puede ayudarte a realizar uno de estos cursos.

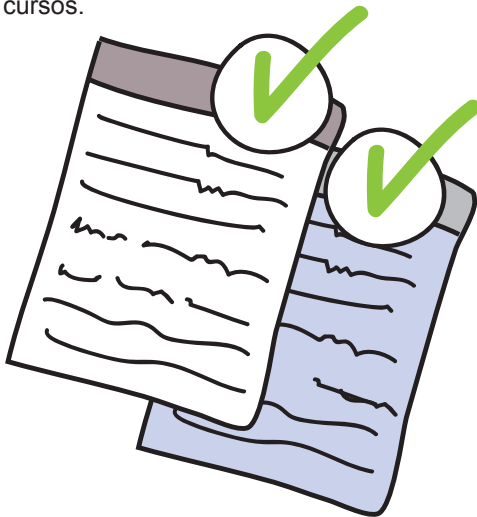



DATOS PERSONALES

DATOS FORMATIVOS

EXPERIENCIA PROFESIONAL

COMPETENCIAS

► Tener un currículum con mis datos personales y profesionales.

Para buscar trabajo por cuenta ajena, necesitas incluir tus datos personales y profesionales en un documento que se llama currículum vitae. Hay muchos modelos y formas para hacer estos currículum (Cv) Puedes ver estos modelos, con estructuras muy creativas sobre como debes presentar tu cv, en internet.

Todos los CV incluyen:

- **Datos personales:** Nombre, apellidos, lugar de residencia y teléfono.
- **Datos formativos:** Titulaciones académicas, cursos de formación y capacitaciones en general.
- **Experiencia profesional:** Puestos en los que has trabajado, con indicación de las empresas que te ha contratado, duración, periodos, funciones y logros.
- **Competencias:** Es opcional, pero puedes incluir tus habilidades y capacidades para el desempeño de tu trabajo.

Si no sabes cómo hacer un currículum siempre pueda ayudarte un orientador laboral.

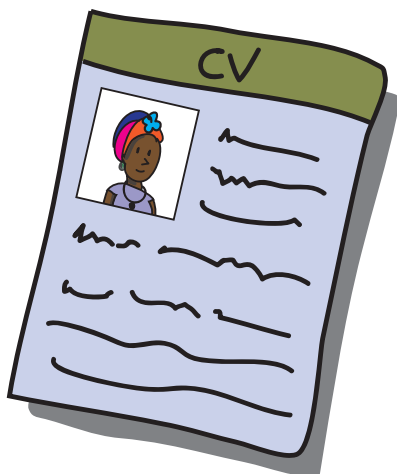

► Conocer los servicios de empleo y dónde puedo buscar trabajo.

OFICINAS DE EMPLEO. SERVICIO PÚBLICO ESTATAL

En todas las provincias hay oficinas de empleo donde puedes inscribirte como demandante de empleo. Las oficinas de empleo tienen servicios de orientación de laboral, formación, y gestionan ofertas de trabajo. Para poder apuntarte, necesitas tener el documento que te corresponda:

- **Documento de solicitante de asilo** en el que conste la inscripción “autoriza a trabajar”.
- **Documento de identidad de refugiado o protección subsidiaria.**
- **Documento de identidad de apátrida.**

AGENCIAS DE COLOCACIÓN

Son entidades públicas o privadas, que realizan actividades que tienen por finalidad proporcionar un trabajo a las personas desempleadas. Algunas colaboran con el Servicio Público Estatal (SEPE) y, principalmente realizan una labor de intermediación laboral, gestionando ofertas de trabajo.

Puedes pedir información en las oficinas de empleo o, puedes acceder a listados a través de la página web del SEPE.

EMPRESAS DE TRABAJO TEMPORAL

Son empresas que intermedian entre personas que buscan empleo y, otras empresas que necesitan incorporar personal de manera temporal. Gestionan ofertas de trabajo y, las personas que contraten pertenecerán a la plantilla de la Empresa de Trabajo Temporal, mientras realizan el trabajo para terceros. La relación laboral termina cuando finaliza el trabajo temporal.





EMPRESAS DE SERVICIOS

Son empresas especializadas en uno, o varios servicios, que ceden a sus trabajadores para realizar trabajos concretos en otras empresas. La relación laboral de la persona trabajadora con la empresa de servicios se mantiene, pese a que finalice el trabajo con una empresa, ya que, el trabajador puede continuar realizando servicios para otras.

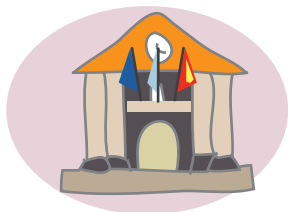

AYUNTAMIENTOS

Los Ayuntamientos son los órganos de gobiernos de los municipios, y en muchas ocasiones, cuentan con servicio de empleo e intermediación laboral. Pueden gestionar ofertas de empleo y, dar otros servicios de orientación y formación. No todos tienen este tipo de servicios y, en ocasiones es necesario estar empadronado.



ENTIDADES SOCIALES

Hay diferentes asociaciones, entidades sociales y Ongs que, ofrecen servicios de orientación e intermediación laboral. En ocasiones, se especializan para apoyar a colectivos con especiales dificultades, como personas con diversidad funcional o, víctimas de violencia de género, por ejemplo.



PORTALES WEB

Existe una gran variedad de portales de búsqueda de empleo, donde las empresas publican sus ofertas y los candidatos se inscriben y envían sus candidaturas. Para poder acceder a estas ofertas, es necesario registrarse y rellenar todos los campos con detalle, ya que, de esto dependerá la valoración que hagan de la candidatura.

NÚMERO SEGURIDAD SOCIAL

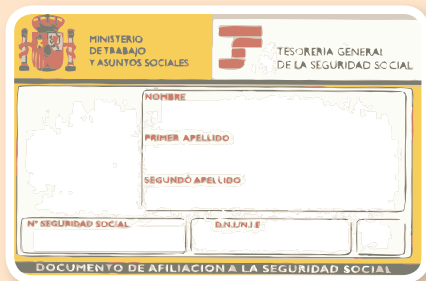

Formulario de afiliación a la Seguridad Social. El formulario está dividido en secciones para el nombre, los apellidos y el número de la Seguridad Social. En la parte superior, se encuentran los logos del Ministerio de Trabajo y Asuntos Sociales y de la Tesorería General de la Seguridad Social. El título principal es "DOCUMENTO DE AFILIACION A LA SEGURIDAD SOCIAL".

MINISTERIO DE TRABAJO Y ASUNTOS SOCIALES

TESORERÍA GENERAL DE LA SEGURIDAD SOCIAL

NOMBRE

PRIMER APELLIDO

SEGUNDO APELLIDO

Nº SEGURIDAD SOCIAL

D.N.I./N.I.E.

DOCUMENTO DE AFILIACION A LA SEGURIDAD SOCIAL

DOCUMENTO IDENTIFICACIÓN



CUENTA BANCARIA

ESXX XXXX XXXX XX XXXXXXXXXX

► **Saber qué documentos necesito para que me puedan contratar por cuenta ajena.**

Para trabajar en España necesitas tener tu documentación de identificación en vigor con autorización de trabajo, número de Seguridad Social y tener una cuenta bancaria.

- **Número de seguridad social.** Para solicitar el número de Seguridad Social es necesario acudir a la administración de la Tesorería General de la Seguridad Social en la que radique tu domicilio. También puede solicitarlo la empresa que te vaya a contratar.

Este número es imprescindible para trabajar en España.

- **Documento de identificación, con autorización de trabajo.**

- **Cuenta bancaria.** La mayoría de las empresas para domiciliar el pago de sus nóminas piden un número de cuenta.

► **Qué necesito para trabajar por cuenta propia**

Para la realización de actividades económicas por cuenta propia tendrás que acreditar el cumplimiento de todos los requisitos que, la legislación vigente, exige a las personas nacionales para la apertura y funcionamiento de la actividad proyectada, así como, los relativos a la suficiencia de la inversión y la potencial creación de empleo, entre otros que reglamentariamente se establezcan.

Estos requisitos incluyen el alta en Seguridad Social y pago de cuotas, así como el registro de la actividad en la Hacienda Tributaria, cuando sea necesario.

Para asesorarte de los pasos a seguir, es más fácil acudir a un técnico de autoempleo. En Cruz Roja te podemos ayudar. Te daremos cita con uno de nuestros técnicos o, te derivaremos al punto de asesoramiento más cercano.

SI ERES SOLICITANTE DE PROTECCIÓN INTERNACIONAL, Y TE DENIEGAN LA PROTECCIÓN, PERDERÁS TUS DERECHOS PARA TRABAJAR POR CUENTA PROPIA Y POR CUENTA AJENA.



PROYECTO EMPLEO CRUZ ROJA

6. PROYECTO DE EMPLEO DE CRUZ ROJA PARA PERSONAS SOLICITANTES, BENEFICIARIAS DE PROTECCIÓN INTERNACIONAL Y APÁTRIDAS.

Itinerarios integrados de inserción Laboral para la mejora de empleabilidad para personas solicitantes y beneficiarias de protección internacional PRIORIDAD V.

Subvencionado por el MINISTERIO DE TRABAJO, MIGRACIONES Y SEGURIDAD SOCIAL a través del FONDO SOCIAL EUROPEO (FSE).

Dentro de la estrategia integral de atención a personas solicitantes y beneficiarias de protección internacional, del estatuto de apátrida y de protección temporal en España, el Plan de Empleo de Cruz Roja Española trabaja por la integración laboral de las personas en nuestra sociedad.

Si perteneces a alguno de los colectivos a los que se dirige esta guía, puedes ponerte en contacto con Cruz Roja de tu provincia, allí te informaremos sobre cómo acceder a un itinerario individualizado integración.

A través de estos itinerarios, Cruz Roja Española te ayudará en lo que necesites en tu día y a día y, te acompañará en tu búsqueda de empleo a través de las siguientes acciones:

► **Sesiones individualizadas de orientación laboral con una persona técnica de empleo.**

- Diagnóstico de tu situación laboral.
- Análisis y valoración inicial de competencias.
- Apoyo en la elaboración de tu objetivo profesional.
- Apoyo en la elaboración de un CV.
- Acompañamiento en tu búsqueda de empleo e información de recursos.

- ▶ **Sesiones grupales de orientación sobre búsqueda de empleo.**
 - Sesiones de búsqueda de empleo.
 - Preparación de entrevistas de trabajo.
- ▶ **Formación para la mejora de habilidades y competencias.**
 - Realización de talleres pre-laborales que mejoren aquellas competencias que necesites reforzar para tener éxito en tu desarrollo profesional.
 - Talleres presenciales y on-line que mejoren tus capacidades y competencias en una profesión en concreto.
- ▶ **Formación ocupacional.**
 - Cursos de capacitación para diferentes profesiones que incluyen, en ocasiones formación-prácticas no laborales en empresas.
- ▶ **Intermediación laboral y gestión de ofertas de empleo.**
 - El Plan de Empleo de Cruz Roja cuenta con un Servicio de Intermediación Laboral, a través del cual, se firman convenios con diferentes empresas y, se gestionan ofertas de trabajo de perfiles muy diversos. Tu candidatura puedes ser enviada a estas ofertas, a través de tu orientador laboral.
- ▶ **Acompañamiento y seguimiento en tu inserción laboral.**
 - Si por fin has conseguido un empleo, continuaremos apoyándote haciendo un seguimiento de tu situación laboral.

Copyright
2019 Cruz Roja Española

Cualquier parte de este documento puede ser citada, copiada, traducida a otros idiomas o adaptada para satisfacer las necesidades locales sin autorización previa de Cruz Roja Española, a condición de que se cite claramente la fuente

Edita
Cruz Roja Española
Reina Victoria 26
28003 Madrid

Depósito Legal M-33413-2019



OFICINA DE CRUZ ROJA



**ITINERARIOS DE INSERCIÓN LABORAL PARA
LA MEJORA DE LA EMPLEABILIDAD DE LAS
PERSONAS SOLICITANTES Y BENEFICIARIAS
DE PROTECCIÓN INTERNACIONAL**

FINANCIADO POR:



SOCIEDAD GESTORA
DE MIGRACIONES
SOCIEDAD GENERAL
DE INTEGRACIÓN
E INCLUSIÓN
DIRECCIÓN GENERAL
DE EMERGENCIAS
Y ATENCIÓN HUMANA



UNIÓN EUROPEA

FONDO SOCIAL
EUROPEO
Invierte en tu futuro



www.cruzroja.es 900 22 11 22

Humanidad Imparcialidad Neutralidad Independencia Voluntariado Unidad Universalidad